	PLAN EVAKUACIJE I SPAŠAVANJA Lokacija: Nastavni zavod za javno zdravstvo PGŽ, Krešimirova 52a, Rijeka	Oznaka dokumenta: DI-1-710 Izdanje: 2 Strana/stranica: 1/14
---	--	--

Ova on-line kopija dokumenta na Intranetu je kontroliran dokument i odobren za uporabu. Štampani dokument sa Intraneta služi samo za informaciju.

Sadržaj:

1. Svrha
2. Područje primjene
3. Pojmovi i skraćenice
4. Postupak
 - 4.1. Procjena ugroženosti od iznenadnog događaja
 - 4.1.1. Osnovni podaci o građevini
 - 4.1.2. Broj radnika i zaposjednutost građevine
 - 4.1.3. Izvori nastanka iznenadnih događaja
 - 4.2. Evakuacijski putovi, izlazi i mjesta okupljanja
 - 4.3. Rukovođenje evakuacijom i spašavanjem
 - 4.3.1. Dužnosti organizatora - voditelja evakuacije zgrade
 - 4.3.2. Dužnosti odgovornih osoba - voditelja evakuacije po etažama
 - 4.3.3. Dužnosti osoba zaduženih za evakuaciju po etažama
 - 4.4. Pružanje prve pomoći tijekom spašavanja
 - 4.5. Oprema za spašavanje
 - 4.6. Dojavljivanje i uzbunjivanje
 - 4.7. Postupanje pri nastanku iznenadnog događaja
 - 4.8. Provedba evakuacije i spašavanja
 - 4.9. Završne odredbe
5. Zapisi
6. Dokumentacija
7. Pregled izmjena
8. Prilozi
 - 8.1. Popis opreme za spašavanje
 - 8.2. Važni telefonski brojevi
 - 8.3. Znakovi za uzbunjivanje
 - 8.4. Putovi evakuacije i evakuacijski izlazi po etažama (grafički prikazi)

Kontrolirani primjerak

	Ime i prezime	Funkcija	Potpis	Datum
Izradio:	Nikolina Kučić-Kukuljan, mag.ing.sec.	Voditeljica Odsjeka zaštite na radu		12.09.2023.
Kontrolirao:	Doc.dr.sc. Marin Glad, dipl.sanit.ing.	Koordinator ovlaštenika		12.09.2023.
Odobrio:	Doc.dr.sc. Željko Linšak, dipl.sanit.ing.	Ravnatelj		12.09.2023.

	<p>PLAN EVAKUACIJE I SPAŠAVANJA</p> <p>Lokacija: Nastavni zavod za javno zdravstvo PGŽ, Krešimirova 52a, Rijeka</p>	<p>Oznaka dokumenta: DI-1-710</p> <p>Izdanje: 2</p> <p>Strana/stranica: 2/14</p>
---	---	--

1. SVRHA

Ovim Planom evakuacije i spašavanja (u daljnjem tekstu: Plan) utvrđuje se organizacija, mjere i postupci za osiguranje brzog i učinkovitog i u odnosu na nastali opasni događaj, primjerenog načina evakuacije i spašavanja ugroženih osoba i materijalnih dobara iz prostora i prostorija sjedišta Nastavnog zavoda za javno zdravstvo Primorsko-goranske županije, Krešimirova 52a, Rijeka (u daljnjem tekstu: Zavod).

2. PODRUČJE PRIMJENE

Plan evakuacije i spašavanja primjenjuje se na sve radnike, osobe na radu i druge osobe (pacijente, posjetitelje) koji se u slučaju nastanka izvanrednog događaja koji može ugroziti njihovu sigurnost i zdravlje zateknu u građevini u sjedištu Zavoda.

3. POJMOVI I SKRAĆENICE

Evakuacija je, opasnim događajem uvjetovano, organizirano napuštanje radnih prostorija i prostora ka sigurnim mjestima korištenjem planiranih evakuacijskih putova i izlaza.

Evakuacija i spašavanje se provodi prije, tijekom ili nakon nastanka događaja kojima su ugroženi zdravlje i život osoba odnosno kada taj događaj može imati za posljedicu oštećenje ili uništenje imovine većeg opsega. Evakuacija može biti potpuna ili djelomična. Evakuacija je potpuna ako se napušta cijeli kompleks građevine, a djelomična ako se napušta samo dio građevine.

Evakuaciji se pristupa organizirano i planski čime se izbjegava samovolja, defetizam i panika.

Evakuacija imovine provodi se kada su evakuirane osobe. Imovinu treba evakuirati kada prijete neposredna opasnost od uništenja ili oštećenja zbog nastanka iznenadnog događaja i provodi se tako da se ne ugrozi sigurnost osoba koje provode evakuaciju.

Evakuacijski put iz građevine je posebno projektiran i izveden put koji vodi od bilo koje točke u građevini do vanjskog prostora ili sigurnog prostora u građevini.

Izlaz je dio puta za izlazak iz građevine odijeljen zidovima, konstrukcijama i izlaznim vratima koja osiguravaju izlazak na slobodan prostor izvan građevine.

Iznenadni događaji su one pojave koje mogu ugroziti život i zdravlje radnika i drugih osoba u građevini zbog kojih se mora organizirati evakuacija, a nastaju zbog unutarnjih izvora opasnosti (kvar na instalacijama, požar, eksplozija i drugi poremećaji u tehnološkom procesu) ili vanjskih izvora opasnosti (potres, udar groma, olujni vjetrovi, požari, radiološke i kemijske nesreće i sl.).

Mjesto okupljanja (MO; zorno mjesto) je sigurno mjesto koje voditelj evakuacije i spašavanja određuje za okupljanje evakuiranih osoba na otvorenom prostoru u slučaju iznenadnog događaja u građevini.

Put udaljavanja je put između vanjskog izlaza i mjesta okupljanja evakuiranih osoba izvan građevine na razini tla.

Spašavanje podrazumijeva organizirano provođenje radnji kojima se osobama zatečenim u ugroženim radnim prostorima i prostorijama pruža pomoć u napuštanju istih kada slijedom okolnosti nastalih iznenadnim

	<p>PLAN EVAKUACIJE I SPAŠAVANJA</p> <p>Lokacija: Nastavni zavod za javno zdravstvo PGŽ, Krešimirova 52a, Rijeka</p>	<p>Oznaka dokumenta: DI-1-710</p> <p>Izdanje: 2</p> <p>Strana/stranica: 3/14</p>
---	---	--

događajima sami ne mogu napustiti prostorije i prostore, a da pri tome ne dovedu u opasnost svoj život. Ako je potrebno prilikom spašavanja pruža se i odgovarajuća prva pomoć.

Završetak evakuacije je trenutak kada su svi radnici i druge osobe napustili građevinu ili prostore samostalno, neovisno o tome da li je nastupio iznenadni događaj ili ne.

Završetak evakuacije su i situacije kada su osobe napustile objekt i prostore samo uz pomoć drugih osoba što već predstavlja spašavanje.

4. POSTUPAK

Plan se sastoji od tekstualnog i grafičkog dijela.

Tekstualni dio sadrži:

- procjenu ugroženosti od iznenadnog događaja,
- evakuacijske putove, izlaze i mjesta okupljanja,
- opremu za spašavanje,
- postupak uzbunjivanja i dojavljivanja,
- postupanje pri nastanku iznenadnog događaja,
- provedbu evakuacije i spašavanja,
- završne odredbe.

Grafički dio sadrži:

- prikaz evakuacijskih puteva po etažama s ucrtanim smjerovima kretanja i evakuacijskim izlazima.

4.1. Procjena ugroženosti od iznenadnog događaja

4.1.1. Osnovni podaci o građevini

Građevina u Krešimirovoj 52a izgrađena je u prošlom stoljeću i stavljena u uporabu 70-tih godina. Veliki dio zgrade je ostakljen te je prisutan povećani rizik od loma stakla.

Prostor koristi Zavod i Dom zdravlja Primorsko-goranske županije (u daljnjem tekstu: Dom zdravlja). Zgrada se sastoji od 8. etaža, a prostor i prostorije koristi se na sljedeći način po etažama:

- suteran: laboratoriji Odsjeka za vode i otpad, server sala, uredi, radiona kućnog majstora, toplinska stanica, skladište opasnih kemikalija i glavni razvodni ormar, skladišni prostor Doma zdravlja
- prizemlje: šalteri za prijem uzoraka i naplatu, ordinacije i uredi Odjela za epidemiologiju zaraznih i kroničnih nezaraznih bolesti, uredi Odjela za zajedničke poslove, prijemni šalter i ordinacija Doma zdravlja
- 1. kat: sve prostorije koristi Dom zdravlja
- 2. kat: ravnateljstvo, uredi, laboratorij Odsjeka za sanitarnu mikrobiologiju i biologiju okoliša, na sjevernom dijelu su laboratoriji Doma zdravlja
- 3. kat: laboratoriji i uredi Odjela za zaštitu okoliša i zdravstvenu ekologiju
- 4. kat: laboratoriji i uredi Odjela za kliničku mikrobiologiju
- 5. kat: velika i mala dvorana, kafić i uredi
- 6. kat: strojarnica dizala, klima komora, solarna elektrana i solarni paneli.

	<p>PLAN EVAKUACIJE I SPAŠAVANJA</p> <p>Lokacija: Nastavni zavod za javno zdravstvo PGŽ, Krešimirova 52a, Rijeka</p>	<p>Oznaka dokumenta: DI-1-710</p> <p>Izdanje: 2</p> <p>Strana/stranica: 4/14</p>
---	---	--

Prostor izvan zgrade:

- sjeverni dio - stanica tehničkih plinova (2 ormara s po 1 bocom argona, ormar s 2 boce dušika, ormar s 2 boce helija, ormar s 1 bocom sintetskog zraka i 1 bocom kisika i zidana kućica s 1 bocom acetilena);
- sjeveroistočni dio: postrojenje toplinske stanice i kontejner u kojem se čuva dio dokumentacije na metalnim policama;
- na jugozapadnom dijelu službenog parkirališta je metalni kavez u kojem se čuvaju otpadne kemikalije do predaje na zbrinjavanje ovlaštenoj tvrtki i rezerve punih i praznih boca tehničkih plinova.

Prostori su povezani stubištem koje povezuje sve etaže, a etaže su povezane i s dva dizala, osobnim i teretnim za prijevoz materijala (biološkog i kemijskog).

Korisnicima zdravstvenih usluga omogućen je pristup u prizemlje zgrade, a posjetiteljima u sve uredske prostorije i to glavnim stubištem i osobnim dizalom. 3. i 4. etaža imaju kontrolirani ulaz, a također i laboratoriji u suterenu i na 2. etaži.

Zgrada ima dva ulaza/izlaza i to glavni u prizemlju i pomoćni u suterenu u koji je ulaz moguć samo pomoću magnetne kartice, a izlaz je omogućen bez kartice.

Temeljem Zakona o zaštiti od požara i Pravilnika o uvjetima za vatrogasne pristupe vatrogasni pristupi građevini osigurani su s dvije duže strane građevine na kojima se nalaze otvori predviđeni za spašavanje.

Vatrogasne pristupe čine vatrogasni prilazi i površine za operativni rad vatrogasnih vozila za vrijeme vatrogasne intervencije pri spašavanju osoba i gašenju požara. Vatrogasni pristupi osigurani su s glavne prometnice u Krešimirovoj i sa sjeverne strane iz kruga KBC-a Rijeka. Prilaz iz kruga KBC-a je jednosmjernan (min. širina 3 m), a prilaz iz Krešimirove je dvosmjernan. Na ulazu prilaza iz Krešimirove nalazi se rampa, a u izvanrednim situacijama prilaz postaje jednosmjernan i dopušten samo interventnim vozilima. Na ovom prilazu se mora spriječiti parkiranje privatnih vozila postavljanjem betonskih polukugli ili metalnih stupića i slično preko kojih mogu proći vatrogasna vozila.

Prilazi moraju biti vidljivo i na propisani način označeni i stalno prohodni u svojoj punoj širini (na njima ne smiju biti parkirana vozila, postavljeni privremeni ili trajni objekti, u njihov koridor ne smiju ulaziti grane drveća).

Kretanje vatrogasnih vozila vatrogasnim pristupima visokih građevina kao što je i ova treba biti vožnjom naprijed. Slijepi vatrogasni pristupi duži od 100 m, moraju na svom kraju imati okretišta koja omogućuju sigurno okretanje vatrogasnih vozila. S obzirom da je izlaz vatrogasnih vozila moguć samo na glavnu prometnicu u Krešimirovoj mora se osigurati prostor za sigurno okretanje na zapadnoj strani građevine.

Kako bi se osigurala slobodna površina za operativni rad vatrogasnih postrojbi kao i ekipa hitne medicinske pomoći i ostalih spasilačkih ekipa, te okretanje vatrogasnih i drugih interventnih vozila, u slučaju iznenadnih događaja sva privatna vozila parkirana sa zapadne strane zgrade moraju se u što kraćem roku ukloniti s parkirališta. Isto nije moguće bez otvaranja izlaza na sjeverozapadnoj strani parkirališta (pokraj zidanog objekta) čime se omogućava napuštanje parkirališta u najkraćem mogućem vremenu i izlazak na sporednu cestu u ulici Podpinjol. Iz tog razloga mora biti stalno osiguran slobodan prolaz kroz parkiralište (postaviti oznake zabrane zaustavljanja i parkiranja).

 <p>NASTAVNI ZAVOD ZA JAVNO ZDRAVSTVO PGŽ, Krešimirova 52a, Rijeka</p>	<p align="center">PLAN EVAKUACIJE I SPAŠAVANJA</p> <p align="center">Lokacija: Nastavni zavod za javno zdravstvo PGŽ, Krešimirova 52a, Rijeka</p>	<p>Oznaka dokumenta: DI-1-710</p> <p>Izdanje: 2</p> <p>Strana/stranica: 5/14</p>
---	---	--

4.1.2. Broj radnika i zaposjednutost građevine

Ukupan broj zaposlenih u prostorijama Zavoda je cca 180 osoba. U građevini, u dijelu koji koristi Zavod, u jutarnjoj smjeni se može zateći max. cca 300 osoba (djelatnici, pacijenti, studenti i sl.). Od toga se u velikoj dvorani može zateći max. 75 osoba.

Rad Zavoda planiran je u dvije smjene, s tim da je veći broj osoba u jutarnjoj smjeni.

Ukupna korisna površina građevine je 4.598,52 m²

- suteran 539,21 m²
- prizemlje 744,71 m²
- 1. kat 728,38 m²
- 2. kat 745,61 m²
- 3. kat 745,00 m²
- 4. kat 742,84 m²
- 5. kat 352,07 (od toga mala dvorana 28,52 m², a velika 76,56 m²)

Sav prostor predstavlja jedan požarni sektor odnosno nema posebnih požarnih sektora.

4.1.3. Izvori nastanka iznenadnih događaja

Iznenadni događaji uslijed kojih može nastupiti ugrožavanje zdravlja i života osoba zatečenih u građevini mogu biti vanjski izvori opasnosti i unutarnji izvori opasnosti koji mogu nastati zbog neprimijenjenih mjera zaštite na radu i zaštite od požara, poremećaja u tehnološkom procesu rada, kvarova na konstrukciji i instalacijama i sl.

Vanjski čimbenici (nepredvidivi i predvidivi događaji)

- potres
- olujno nevrijeme (vjetar, tuča)
- tehnološki procesi drugih tvrtki
- požar koji je nastao izvan građevine
- teroristički čin

Tehnološki poremećaji u procesu rada (nepredvidivi i predvidivi događaji)

- oštećenja instalacija električne energije i vode
- požar
- eksplozija
- ispuštanje opasnih tvari u količinama iznad dopuštenih

Iznenadni događaji u radnim prostorima koji mogu nastupiti s predvidivim posljedicama

IZNENADNI DOGAĐAJ	MOGUĆNOST PREDVIĐANJA	MOGUĆI DOGAĐAJ U GRAĐEVINI	MOGUĆE POSLJEDICE	
			NA SREDSTVIMA RADA	ZAPOSLENICI
- potres	NE	- rušenje dijela ili cijele građevine - oštećenje sredstava rada (instalacija,	- požar - eksplozije - kvarovi - širenje opasnih	- panika - ozljede - smrt

 <p>NASTAVNI ZAVOD ZA JAVNO ZDRAVSTVO Rijeka</p>	<p>PLAN EVAKUACIJE I SPAŠAVANJA</p> <p>Lokacija: Nastavni zavod za javno zdravstvo PGŽ, Krešimirova 52a, Rijeka</p>	<p>Oznaka dokumenta: DI-1-710</p> <p>Izdanje: 2</p> <p>Strana/stranica: 6/14</p>
--	---	--

		uređaja i opreme)	tvari	
- olujno nevijsme (vjetar, tuča)	DA	- rušenje dijela ili cijele građevine - oštećenje sredstava rada (instalacija, uređaja i opreme)	- oštećenja - požari - kvarovi	- panika - ozljede - smrt
- veliki požari	DA/NE	- oštećenje građevine - oštećenje sredstava rada (instalacija, uređaja i opreme)	- oštećenja - širenje opasnih tvari - eksplozije	- panika - ozljede - smrt
- tehničke i tehnološke instalacije (dotrajnost i loša izvedba elektro, plinskih i vodovodnih instalacija)	DA/NE	- oštećenje instalacija - oštećenje dijela građevine	- poplave - požar - eksplozije - opasne tvari	- panika - ozljede - smrt
- požar - eksplozija	DA/NE	- oštećenje poslovnog prostora - oštećenje sredstava rada	- širenje opasnih tvari	- panika - ozljede - smrt
- teroristički čin	NE	- oštećenje građevine - oštećenje sredstava rada (instalacija, uređaja i opreme)	- požar - eksplozije - kvarovi - širenje opasnih tvari	- panika - ozljede - smrt

Za slučaj nastanka navedenih iznenadnih događaja i posljedica po život i zdravlje potrebno je:

- osigurati stalnu prohodnost evakuacijskih putova i izlaza u siguran i slobodan prostor,
- znakovima za evakuaciju imati označene evakuacijske putove i izlaze iz zgrade,
- protupanična rasvjeta mora biti u ispravnom stanju,
- prilaz građevini s glavne prometnice mora biti slobodan za vozila hitne medicinske pomoći, vatrogasna vozila i druga interventna vozila,
- posjedovati potrebnu zaštitnu opremu,
- posjedovati ažuran plan evakuacije i spašavanja za slučaj iznenadnog događaja,
- sve zaposlene upoznati s planom evakuacije,
- imati zadužene i osposobljene osobe koje će provoditi evakuaciju i spašavanje te osobe za pružanje prve pomoći,
- sve zaposlene obavijestiti o nastaloj opasnosti odnosno opasnosti kojoj bi mogli biti izloženi kao i mjerama koje jesu ili bi trebale biti provedene,
- kontinuirano provoditi vježbe (temeljem utvrđenog plana i određenim nazivima vježbe) s ciljem uvježbavanja osoba odgovornih za provedbu evakuacije i spašavanja i pružanja prve pomoći,
- provesti praktične vježbe najmanje jedanput u dvije godine

	<p>PLAN EVAKUACIJE I SPAŠAVANJA</p> <p>Lokacija: Nastavni zavod za javno zdravstvo PGŽ, Krešimirova 52a, Rijeka</p>	<p>Oznaka dokumenta: DI-1-710</p> <p>Izdanje: 2</p> <p>Strana/stranica: 7/14</p>
---	---	--

4.2. Evakuacijski putovi, izlazi i mjesta okupljanja

Evakuacijski putovi moraju ispunjavati sljedeće zahtjeve:

- položaj, raspored i dimenzije prolaza namijenjenih izlazima i komunikacijama unutar prostora ustanove omogućuje brzo napuštanje ugroženog dijela,
- projektirana širina evakuacijskih putova ne smije se tijekom održavanja i korištenja građevine ničim smanjivati,
- svi putovi moraju biti stalno slobodni i nezakrčeni,
- sva vrata na putovima evakuacije moraju se u pravilu otvarati u smjeru izlaza, odnosno u smjeru napuštanja građevine, a u radno vrijeme ne smiju biti zaključana (odnosno mora biti omogućeno otvaranje iznutra),
- svi izlazni putevi moraju biti vidljivo označeni odgovarajućim oznakama i osvijetljeni,
- hodnici, izlazni pravci evakuacije moraju imati stalno sigurnosno osvjjetljenje koje mora biti ispravno (godišnja provjera funkcionalnosti).

Evakuacijski izlazi moraju ispunjavati sljedeće zahtjeve:

- svi izlazi moraju biti stalno slobodni i nezakrčeni,
- svaki izlaz treba biti jasno vidljiv i označen oznakom ili natpisom,
- vrata na izlazima moraju biti u pravilu zaokrenuta s otvaranjem u smjeru napuštanja građevine, a u radno vrijeme ne smiju biti zaključana (odnosno mora biti omogućeno otvaranje iznutra).

Kontrola stanja evakuacijskih putova i izlaza

Stalna kontrola i briga za stanje sigurnosti evakuacijskih putova i izlaza dužnost je svih zaposlenika.

O uočenim promjenama stanja ili nedostacima odmah se izvješćuju odgovorne osobe za rukovođenje evakuacijom i spašavanjem na određenoj etaži odnosno Odsjek zaštite na radu ili stručnjak za zaštitu od požara koji odmah moraju organizirati provođenje mjera za brzo otklanjanje i dovođenje u sigurno stanje.

Mjesta okupljanja (MO) evakuiranih i spašenih osoba izvan građevine je:

- MO 1 - slobodan prostor ispred glavnog ulaza u zgradu (prilazna cesta s glavne prometnice ovisno o situaciji mora ostati slobodna za prolaz vatrogasnih vozila i vozila hitne medicinske pomoći);
- MO 2 - gornje parkiralište – od kontejnera za infektivni otpad Doma zdravlja.

Voditelj evakuacije i spašavanja zgrade prema potrebi odnosno situaciji može odrediti i druga mjesta okupljanja.

Prilikom izbora mjesta okupljanja (zbornog mjesta) mora voditi računa o sljedećem:

- mora biti dovoljno udaljeno od svih izvora opasnosti, a opet dovoljno blizu objekta da se zadrži kontrola,
- kod visokih objekata, kao što je ova zgrada, mora biti izvan zone rušenja, a to je polovica visine objekta,
- pri propuštanju opasnih plinova ili požarima s gustim i otrovnim dimovima mora se voditi računa o prevladavajućem vjetru, odnosno ruži vjetrova,
- ne smije predstavljati smetnju za vatrogasnu intervenciju i prolaz vozila hitne medicinske pomoći kao i drugih interventnih vozila.

Putovi evakuacije i evakuacijski izlazi prikazani su grafički u prilogu Plana.

	<p>PLAN EVAKUACIJE I SPAŠAVANJA</p> <p>Lokacija: Nastavni zavod za javno zdravstvo PGŽ, Krešimirova 52a, Rijeka</p>	<p>Oznaka dokumenta: DI-1-710</p> <p>Izdanje: 2</p> <p>Strana/stranica: 8/14</p>
---	---	--

4.3. Rukovođenje evakuacijom i spašavanjem

Za rukovođenje evakuacijom i spašavanjem radnika i drugih osoba zatečenih u građevini određene su i osposobljene odgovorne osobe za zgradu i za svaku etažu (voditelji evakuacije) i njihovi zamjenici te osobe za provedbu evakuacije i spašavanja po etažama (zadužene osobe) sukladno zadnjoj važećoj Odluci o imenovanju osoba za provedbu evakuacije i spašavanja u sjedištu Zavoda (odluka se uručuje imenovanim radnicima te se postavlja na oglasne ploče odjela).

Osobe imenovane za provođenje evakuacije i spašavanja imaju odgovornost i ovlaštenje organiziranja i provođenja evakuacije i spašavanja do dolaska profesionalnih spasilačkih ekipa odnosno njihove intervencije. Nakon toga postupaju po njihovim naredbama.

Evakuacija i spašavanje provodi se u posebnim uvjetima, tj. u situacijama kada su ljudi u pravilu u stanju šoka. Stoga su za voditelje evakuacije birane osobe koje imaju odgovarajući autoritet. Upravo će sposobnost i uvježbanost voditelja biti presudna za uspjeh evakuacije, a time i posljedice, kako za ugrožene osobe, tako i za osobe koje provode evakuaciju i spašavanje.

Prilikom izbora osoba određenih za provođenje evakuacije vodilo se računa da ispunjavaju ove uvjete:

- imaju potrebno iskustvo pri radu u prostorijama u kojima može nastati iznenadni događaj,
- da po stručnosti mogu planom evakuacije i spašavanja provesti predviđene poslove,
- da su osposobljeni za provođenje evakuacije (zakonska obveza),
- da su u svom okruženju uvažavani i poštovani, odnosno da imaju autoritet potreban za rukovođenje,
- da im je odlukom ravnatelja reguliran status osobe imenovane za provedbu evakuacije i spašavanja.

4.3.1. Dužnosti organizatora - voditelja evakuacije zgrade

Po spoznaji o mogućnosti za nastanak iznenadnog događaja ili nastanku iznenadnog događaja, voditelj evakuacije:

- utvrđuje koja opasnost prijeti ili je nastala te izviđa na licu mjesta i procjenjuje situaciju,
- nakon izviđanja i procjene situacije donosi odluku koja će postići uspjeh samo ako se provodi bez oklijevanja i dosljedno,
- kada se radi o hitnosti i kada su ugroženi ljudi, postoji opasnost od eksplozije, naglo se širi požar, ako je došlo do iznenadnog istjecanja opasne tvari u okoliš i sl. donosi trenutnu odluku i vrši uzbuđivanje sredstvima predviđenim planom evakuacije i spašavanja ako već to nije učinjeno putem sirena odnosno primljenog priopćenja elektroničkih medija,
- izdaje zapovijed organizatorima - voditeljima evakuacije po etažama,
- zapovijed mora biti: jasna, razumljiva, potpuna, kratka; mora sadržavati: tko će je izvršiti, što će izvršiti, gdje će izvršiti, kako treba izvršiti; izdaje se: smireno, glasno, određeno, bez dodatnog objašnjenja,
- koordinira aktivnosti s voditeljem evakuacije Doma zdravlja,
- cilj voditelja evakuacije je najprije evakuirati sve prisutne osobe iz ugroženog na siguran prostor, a nakon toga slijede dodatne aktivnosti,
- posebnu brigu vodi o korisnicima zdravstvenih usluga (pacijentima) te drugim osobama koji se zateknu u zgradi (studenti, polaznici higijenskog minimuma i dr.),
- ovisno o situaciji poziva vatrogasne postrojbe odnosno ekipe hitne pomoći, a po potrebi i druge službe preko županijskog centra za obavješćivanje (Državna uprava za zaštitu i spašavanje) na broj 112,
- određuje smjerove i opseg evakuacije,
- određuje način izvođenja evakuacije,
- određuje MO (zorno mjesto) evakuacije na sigurnoj udaljenosti i sigurnom mjestu,

 <p>NASTAVNI ZAVOD ZA JAVNO ZDRAVSTVO</p>	<p align="center">PLAN EVAKUACIJE I SPAŠAVANJA</p> <p align="center">Lokacija: Nastavni zavod za javno zdravstvo PGŽ, Krešimirova 52a, Rijeka</p>	<p>Oznaka dokumenta: DI-1-710</p> <p>Izdanje: 2</p> <p>Strana/stranica: 9/14</p>
--	---	--

- utvrđuje jesu li sve osobe napustile opasno područje,
- organizira zbrinjavanje evakuiranih i eventualno ozlijeđenih osoba,
- obavještava ravnatelja i odgovorne osobe ili službe/ustanove o nastalom događaju,
- po prestanku opasnosti ili nakon otklonjene opasnosti daje znak za prestanak opasnosti te vraća evakuirane osobe na mjesto na kojemu su se nalazile prije provođenja evakuacije ako je to moguće,
- izrađuje izvješće o provedenoj evakuaciji i spašavanju koje sadrži podatke: vrijeme događaja, mjesto događaja, vrsta događaja, posljedice koje je prouzročio događaj, snage koje su sudjelovale u akciji spašavanja, angažirana sredstva i oprema, utrošena sredstva, završetak akcije spašavanja, ukupna šteta prouzročena nastalim događajem, pouke o nastalom događaju,
- izvještaj dostavlja ravnatelju.

U slučaju odsutnosti voditelja evakuacije evakuacijom rukovodi zamjenik. Ako se u trenutku iznenadnog događaja oboje zateknu u zgradi voditelj evakuacije zamjeniku daje naredbe za izvršavanje zadataka.

4.3.2. Dužnosti odgovornih osoba - voditelja evakuacije po etažama

- po prijemu zapovijedi voditelja evakuacije zgrade ili nakon emitiranja znakova za uzbuđivanje putem sirena odnosno primljenog priopćenja elektroničkih medija odmah započinju s organizacijom evakuacije, izvještavajući osobe zadužene za evakuaciju o potrebi evakuacije,
- tijekom provedbe evakuacije postupa po zapovijedi voditelja evakuacije koliko god mu to situacija omogućuje,
- vodi brigu o sigurnosti svih osoba na etaži te poduzima mjere za suzbijanje panike,
- određuje smjerove i način izvođenja evakuacije (dizala nisu dozvoljena za evakuaciju),
- organizira isključenje energetske opasnosti (el. struja, plin) te uređaja/aparata (posebno u laboratorijima),
- s obzirom na razvoj situacije tijekom evakuacije izdaje naređenja za poduzimanje mjera,
- također izdaje naređenja pojedinim odgovornim radnicima za poduzimanje posebnih mjera u svezi s nastalim promjenama,
- voditelj evakuacije u prizemlju izdaje naredbu zaduženoj osobi na porti o zatvaranju i otvaranju rampi, a također izdaje naredbu o hitnom uklanjanju privatnih vozila s parkirališta na zapadnoj strani građevine,
- u slučaju da pojedine osobe zadužene za evakuaciju ne poštuju upute odnosno naredbe i samovoljno postupaju dužan ih je udaljiti te zabraniti provedbu daljnjih aktivnosti,
- organizira pružanje prve pomoći,
- u slučaju kada evakuaciju nije moguće obaviti planiranim putovima evakuacije, organizira spašavanje ugroženih osoba,
- ovisno o situaciji naređuju iznošenje vrijednih isprava, vrijednosnih papira i prenosive vrijedne imovine,
- utvrđuje jesu li sve osobe napustile opasno područje (izvršiti prozivanje i prebrojavanje),
- zbrinjava evakuirane i eventualno ozlijeđene osobe do pružanja hitne pomoći ili do prijema u zdravstvenu ustanovu,
- obavještava voditelja evakuacije zgrade o tijeku evakuacije koliko god mu to situacija dopušta,
- po prestanku opasnosti ili nakon otklonjene opasnosti daje znak za prestanak opasnosti te vraća evakuirane osobe na mjesto na kojemu su se nalazile prije provođenja evakuacije ako je to moguće,
- sastavlja izvješće o nastalom događaju i posljedicama koje dostavlja voditelju evakuacije,
- ako akcija spašavanja traje dulje vrijeme, voditelji evakuacije po etažama dužni su za osobe zadužene za provedbu evakuacije i spašavanja osigurati napitke i hranu te zamjenu umornih osoba.

	<p>PLAN EVAKUACIJE I SPAŠAVANJA</p> <p>Lokacija: Nastavni zavod za javno zdravstvo PGŽ, Krešimirova 52a, Rijeka</p>	<p>Oznaka dokumenta: DI-1-710</p> <p>Izdanje: 2</p> <p>Strana/stranica: 10/14</p>
---	---	---

U slučaju odsutnosti voditelja evakuacije evakuacijom na određenoj etaži rukovodi njegov zamjenik. Ako se u trenutku iznenadnog događaja oboje zateknu u zgradi voditelj evakuacije preraspodjeljuje zadatke.

4.3.3. Dužnosti osoba zaduženih za evakuaciju po etažama:

- po prijemu zapovijedi voditelja evakuacije na etaži ili nakon emitiranja znakova za uzbuđivanje putem sirena odnosno primljenog priopćenja elektroničkih medija odmah započinju s organizacijom evakuacije, izvještavajući prisutne osobe o potrebi evakuacije na jasan i razumljiv način da ih se ne uznemiruje te djeluju protiv eventualnog paničnog ponašanja,
- vodi brigu o sigurnosti svih osoba na etaži te poduzima mjere za suzbijanje panike među djelatnicima, a posebno brine o posjetiteljima i pacijentima te ih usmjerava na označene putove, izlaze i mjesto okupljanja,
- organizira pružanje prve pomoći ozlijeđenih odnosno daljnje zbrinjavanje ugroženih - odrediti mjesto pružanja prve pomoći u ovisnosti od opasnosti,
- provodi spašavanje ugroženih osoba koje se ne mogu same evakuirati, a prioritet imaju djeca, bolesni i nemoćni i starije osobe,
- provodi isključenje energetskih opasnosti (el. struja, plin) te isključivane uređaja/aparata,
- postupa po naredbi voditelja evakuacije i organizira iznošenje vrijednih isprava, vrijednosnih papira i prenosive vrijedne imovine,
- utvrđuje jesu li sve osobe napustile opasno područje (izvršiti prebrojavanje),
- pregledava sve prostorije i prostore i zadnji napuštaju zgradu,
- zbrinjava ozlijeđene osobe do transporta u zdravstvenu ustanovu, odnosno organizira pratnju za ozlijeđene koji se mogu kretati do hitnog trakta,
- prebrojava evakuirane osobe na mjestu prikupljanja,
- izvještava voditelja evakuacije o uspjehu iste, odnosno mogućim posljedicama,
- po prestanku opasnosti ili nakon otklonjene opasnosti nakon primljene obavijesti za prestanak opasnosti vraća evakuirane osobe na mjesto na kojemu su se nalazile prije provođenja evakuacije ako je to moguće.

4.4. Pružanje prve pomoći tijekom spašavanja

Za pružanje prve pomoći tijekom spašavanja određene su i osposobljene osobe po etažama sukladno zadnjoj važećoj Odluci o imenovanju osoba za pružanje prve pomoći u sjedištu Zavoda (odluka se uručuje imenovanim radnicima te se postavlja na oglasne ploče odjela). Popis osoba za pružanje prve pomoći nalazi se kod ormarića prve pomoći.

Imenovani su određeni za pružanje prve pomoći na određenoj etaži. Međutim, u slučaju odsutnosti (godišnji odmor, bolovanje, terenski rad) prvu pomoć pruža osoba koja se zatekne na etaži, odnosno u zgradi u vrijeme iznenadnog događaja.

Radnicima određenim za pružanje prve pomoći mora se osigurati i staviti na raspolaganje potrebna oprema sukladno zakonskim propisima koju su dužni pregledavati i dopunjavati.

4.5. Oprema za spašavanje

U slučaju iznenadnog događaja, kada se evakuacija ne može obaviti planiranim putovima, provodi se akcija spašavanja ugroženih osoba.

Popis opreme za spašavanje nalazi se u prilogu ovog Plana.

Opremu treba držati na mjestu/lokaciji s kojim će biti upoznate sve osobe za provedbu ovog plana i održavati u ispravnom stanju.

	PLAN EVAKUACIJE I SPAŠAVANJA Lokacija: Nastavni zavod za javno zdravstvo PGŽ, Krešimirova 52a, Rijeka	Oznaka dokumenta: DI-1-710 Izdanje: 2 Strana/stranica: 11/14
---	--	---

4.6. Dojavljivanje i uzbunjivanje

Dojavljivanje

Otkrivanje i dojavu požara i drugih poremećaja na građevini, instalacijama i opremi, koji bi mogli izazvati opasnost po život i zdravlje osoba i oštećenje imovine, vrše svi zaposleni.

Dojavu obavljaju osobno ili telefonom/mobitelom neposrednom voditelju, zamjeniku ravnatelja, ravnatelju, stručnjaku zaštite od požara odnosno Odsjeku zaštite na radu, radnicima određenim i osposobljenim za evakuaciju i spašavanje koji će procijeniti situaciju i poduzeti potrebne mjere.

Uzbunjivanje

Evakuacija započinje nakon davanja znaka uzbune za evakuaciju alarmnom sirenom (sustav vatrodojave) ili priopćenjem putem elektroničkog medija.

Plakat s prikazom grafičkih znakova za uzbunjivanje treba biti istaknut na vidnom mjestu na svim etažama. Grafički prikaz znakova za uzbunjivanje nalazi se u prilogu Plana.

U slučaju iznenadnog događaja izazvanog tehnološkim poremećajem u procesu rada zapovijed za uzbunjivanje daje voditelj evakuacije. Uzbunjivanje može biti glasom, telefonom, mobitelom, alarmnom sirenom (sustav vatrodojave), zviždaljkom i sl.

Voditelj evakuacije dužan je po nastanku izvanrednog događaja uzrokovanog tehnološkim poremećajem u procesu rada obavijestiti županijski centar za obavješćivanje 112.

Završetak uzbune izazvane vanjskim čimbenikom daje se sirenom ili priopćenjem putem elektroničkog medija.

Završetak uzbune izazvane tehnološkim poremećajem u procesu rada daje voditelj evakuacije svojim usmenim priopćenjem.

4.7. Postupanje pri nastanku iznenadnog događaja

a) Požar

U slučaju nastanka požara potrebno je:

- ugasiti požar ako se to može učiniti bez opasnosti za sebe i druge osobe,
- izravno ugrožene osobe započinju se evakuirati spontano,
- gašenje požara, evakuaciju i spašavanje obavljati istovremeno u skladu s načelima vatrogasne taktike, a ukoliko zatečeno stanje to ne omogućava, akcija evakuacije i spašavanja ima prioritet nad gašenjem,
- prilikom evakuacije, pridržavati se znakova i upozorenja osoba odgovornih za provedbu evakuacije i spašavanja,
- prilikom evakuacije slijediti upute osoba koje provode istu,
- ukoliko se požar ne može ugasiti odmah, pozvati vatrogasnu postrojbu na broj 193 ili županijski centar 112,
- ako jedino preostaje gašenje ohlađivanjem, voda se smije koristiti samo nakon pouzdanog isključivanja struje na dijelovima zgrade odnosno isključivanjem IPR tipkala za cijelu građevinu.

 <p>NASTAVNI ZAVOD ZA JAVNO ZDRAVSTVO</p>	<p align="center">PLAN EVAKUACIJE I SPAŠAVANJA</p> <p align="center">Lokacija: Nastavni zavod za javno zdravstvo PGŽ, Krešimirova 52a, Rijeka</p>	<p>Oznaka dokumenta: DI-1-710</p> <p>Izdanje: 2</p> <p>Strana/stranica: 12/14</p>
--	---	---

b) Eksplozija

- otkloniti sve otvorene izvore paljenja,
- spriječiti istjecanje plina ili tekućine koji mogu eksplodirati,
- odstraniti zapaljive i eksplozivne tvari u građevini ili prostoru,
- ako se ne mogu ukloniti tvari koje mogu eksplodirati, hladiti ih mlazom vode,
- ne mogu li se poduzeti prethodne mjere, udaljiti sve osobe na sigurnu udaljenost i u siguran zaklon odnosno napustiti ugroženi prostor izvan zone moguće opasnosti,
- evakuacija se provodi prema uputama osoba odgovornih za provedbu evakuacije i spašavanja,
- ukoliko je došlo do urušavanja spašavanje se provodi određivanjem najpovoljnijeg načina spašavanja s potrebnim osiguranjem od daljnjeg urušavanja,
- obavijestiti nadležne službe, davanjem što je moguće više podataka o eksploziji i prisutnim ostalim opasnostima,
- kod spašavanja od eksplozije mora se imati na umu kako se ne smije dopustiti da stradavaju spasioci spašavajući ugrožene.

c) Ispuštanje opasnih tvari u količini iznad dopuštenih

- prilikom spašavanja od opasnih tvari veoma je važno poznavati način djelovanja opasnih tvari na zdravlje, posljedice i način pružanja prve pomoći ugroženima te se držati posebnih uputa sigurnosti za pojedine tvari iz sigurnosno-tehničkih listova,
- samo brza, stručna i organizirana akcija osoba koje su određene za provođenje evakuacije i spašavanja mogu spriječiti nastanak teških posljedica,
- prilikom akcidenta potrebno je evakuirati osobe iz područja opasnosti,
- opasno područje osigurati od pristupa osobama koje ne sudjeluju u evakuaciji,
- osobe koje su došle u dodir s otrovnim tvarima moraju zatražiti liječničku pomoć,
- potrebno je ukloniti sve izvore topline koji mogu biti uzrok zapaljenja ili eksplozije,
- obavijestiti nadležne službe o nastanku izvanredne situacije i zatražiti stručnu pomoć,
- prilikom spašavanja od otrovnih tvari potrebno je nositi zaštitnu odjeću za zaštitu tijela od bilo kakvog dodira otrovne tvari i obavezno osobnu zaštitnu opremu za zaštitu dišnih organa.

d) Potres

Kod prvih podrhtavanja tla:

- sačuvati prisebnost i ne paničariti jer je panika pogubna,
- odmah napustiti građevinu i udaljiti se na siguran prostor.

Kod snažnog podrhtavanja tla:

- ostati unutar građevine, žurno se skloniti na sigurnija mjesta unutar prostorija (ispod nosivih konstrukcija građevine, pod okvire vrata, ispod stola i sl.),
- odmaknuti se što dalje od staklenih površina i pregradnih zidova.

Nakon prestanka potresa:

- kada prestanu prvi potresi, napustiti prostorije na najpogodniji način, ako se ostane pod ruševinama pozivati u pomoć lupanjem čvrstim predmetom po građevini, instalacijama ili na drugi način svratiti pozornost na sebe,
- pomoći stradalima, ali ne pomicati teško povrijeđene,
- isključiti električnu struju na glavnoj sklopici te zatvoriti plin na glavnom ventilu,

	<p>PLAN EVAKUACIJE I SPAŠAVANJA</p> <p>Lokacija: Nastavni zavod za javno zdravstvo PGŽ, Krešimirova 52a, Rijeka</p>	<p>Oznaka dokumenta: DI-1-710</p> <p>Izdanje: 2</p> <p>Strana/stranica: 13/14</p>
---	---	---

- postupiti prema uputama dobivenim putem sredstava javnog priopćenja kao i uputa osoba odgovornih za provedbu evakuacije i spašavanja.

e) Olujno nevrijeme

Kod pojave olujnog nevremena kao što su olujni vjetrovi, udar groma, tuča i sl. potrebno je:

- skloniti se u sigurnije prostorije unutar građevine (u središnje, odnosno unutarnje prostorije), odmaknuti se od prozora i prolaza s prozorima te od većih ostakljenih površina, a vrata i prozore na građevini dobro zatvoriti,
- isključiti iz pogona električne uređaje i instalacije.

f) Teroristički čin

Trajanje i opasnosti mogu biti vrlo različiti. Evakuacija se provodi po otkrivanju ili dojavi određene opasnosti. Otklanjanje opasnosti se provodi isključivo angažiranjem specijaliziranih službi ili ekipa. Potrebno je osigurati građevinu i održavati red.

4.8. Provedba evakuacije i spašavanja

Na znak uzbunjivanja o iznenadnom događaju ili kod nastupa iznenadnog događaja svi radnici, osobe na radu i druge osobe koje se po bilo kojoj osnovi zateknu u građevini dužne su se evakuirati prema odredbama ovog Plana, odnosno prema uputama osoba odgovornih za provedbu evakuacije i spašavanja.

Glavni izlaz iz zgrade:

- evakuacijski put vodi stubištem do glavnog izlaza iz građevine,
- u slučaju rušenja stubišta prema procjeni voditelja evakuacije odnosno spasilačkih ekipa evakuacija se provodi prema gore na 5. etažu odakle će se obaviti spašavanje s visine s opremom i sredstvima za spašavanje,
- zabranjeno je korištenje dizala tijekom evakuacije,
- od izlaza iz građevine osobe se kreću prema mjestu okupljanja gdje od voditelja evakuacije i spašavanja dobivaju daljnje upute,
- evakuacija imovine provodi se kada su evakuirane osobe u skladu s trenutnom situacijom, a imovinu treba evakuirati kada prijete neposredna opasnost od uništenja ili oštećenja zbog nastanka iznenadnog događaja i provodi se tako da se ne ugrozi sigurnost osoba koje provode evakuaciju.

Dužnosti radnika na znak uzbunjivanja

- radnici se u toku evakuacije moraju pridržavati uputa koje daju osobe odgovorne za provedbu evakuacije i spašavanja,
- prema uputama, brzo i bez panike napustiti prostorije,
- svi radnici koji parkiraju privatna vozila na parkiralištu Zavoda obavezno moraju ponijeti ključeve radi uklanjanja vozila,
- uputiti se normalnim kretanjem k evakuacijskim izlazima, odnosno na utvrđeno mjesto okupljanja,
- zadržati se na mjestu okupljanja do završetka evakuacije odnosno daljnjih uputa voditelja evakuacije,
- tijekom evakuacije izvršavati naredbe osoba odgovornih za provedbu evakuacijskog procesa.

4.9. Završne odredbe

	<p>PLAN EVAKUACIJE I SPAŠAVANJA</p> <p>Lokacija: Nastavni zavod za javno zdravstvo PGŽ, Krešimirova 52a, Rijeka</p>	<p>Oznaka dokumenta: DI-1-710</p> <p>Izdanje: 2</p> <p>Strana/stranica: 14/14</p>
---	---	---

Svi radnici se moraju upoznati s ovim Planom i provesti praktične vježbe najmanje jedanput u dvije godine u građevini na navedenoj lokaciji. Vježba se može provesti i uz sudjelovanje i organiziranje spasilačkih ekipa.

Praktičnu vježbu evakuacije i spašavanja obavljaju i provode osobe odgovorne za provedbu evakuacije i spašavanja i osobe određene za pružanje prve pomoći u suradnji s radnicima. Prilikom izvođenja vježbe može se angažirati profesionalna vatrogasna postrojba i ekipa hitne pomoći.

Izmjene i dopune Plana donose se na način propisan za njegovo donošenje sukladno novonastalim okolnostima.

Za praćenje odredbi ovog Plana te za predlaganje izmjena i dopuna koje osiguravaju njegovu primjenu zadužuje se Odsjek zaštite na radu.

Poslodavac mora odrediti voditelja i zamjenika voditelja za provođenje evakuacije i spašavanja za čitavu zgradu kao i za svaku etažu te osobe zadužene za provedbu evakuacije i spašavanja i osigurati njihovo osposobljavanje.

Ovaj Plan evakuacije i spašavanja stupa na snagu danom donošenja.

5. ZAPISI

- Zapisnik o provedenoj edukaciji
- Zapis o provedenoj vježbi evakuacije

6. DOKUMENTACIJA

Zadnje važeće izdanje:

- Zakon o zaštiti od požara
- Zakon o zaštiti na radu
- Uredba o jedinstvenim znakovima za uzbunjivanje
- Pravilnik o uvjetima za vatrogasne pristupe

7. PREGLED IZMJENA

Izdanje 1 – početno izdanje po novoj oznaci i novom nazivu (dodan je podnaslov), doraden tekst upute, ispravljani su nazivi organizacijskih jedinica, izbrisan je popis osoba imenovanih za evakuaciju i spašavanje te pružanje prve pomoći a navedeno je da su iste imenovane odlukom ravnatelja, u t. 4.1.3. je u tablici dodan red vezano za teroristički čin i posljedice, u t. 4.7. dodana je pasus f), u t. 5 se ne navode brojevi NN, izmjena priloga (u prilogima su uklonjene tablice s brojevima telefona osoba imenovanih za pružanje prve pomoći i evakuaciju i spašavanje zbog čestih promjena), dodan je broj Civilne zaštite.

8. PRILOZI:

8.1. Popis opreme za spašavanje

- ormarići prve pomoći na svakoj etaži (10 komada)
- nosila (1 komad)
- akumulatorske ili baterijske svjetiljke (15 komada)

8.2. Važni telefonski brojevi

Red. br.	Dežurne službe	Tel./mob.
1.	Državna uprava za zaštitu i spašavanje - jedinstveni broj za hitne službe	112
2.	Hitna pomoć	194
3.	Policija	192
4.	Vatrogasci	193
5.	Hrvatski zavod za toksikologiju i antidoping – pomoć u kriznim situacijama	098 405 636
6.	Gorska služba spašavanja (dežurna služba)	091 721 0000
7.	Prometna policija	335 521 430 655
8.	Prometno redarstvo	0800 51 01
9.	Civilna zaštita	352-430, 352-435, 352-437
10.	HAK – Hrvatski auto-klub	072 777 777
11.	Dežurna služba plina (Energo)	0800 0010 353 0016
12.	Dežurna služba Hrvatska elektroprivreda	330 100
13.	Dežurna služba javne rasvjete	0800 301 300 301 070
14.	Dežurna služba KD Vodovod i kanalizacija	211 906 353 222
15.	Veterinarska stanica Rijeka (dežurna služba)	345 033 091/214-8822
16.	Održavatelj dizala (Lift-mont Rijeka d.o.o.)	587 557 099 315 2327 099 215 2326 091 783 6492

8.3. Znakovi za uzbunjivanje



REPUBLIKA HRVATSKA
DRŽAVNA UPRAVA ZA ZAŠTITU I SPAŠAVANJE

ZNAKOVI ZA UZBUNJIVANJE®

Upozorenje na nadolazeću opasnost



Uključite radio ili TV prijamnik!
Poslušajte priopćenje o vrsti nadolazeće opasnosti i mjerama koje je potrebno poduzeti! Poduzmite mjere zaštite koje će vam pomoći u pripremi za opasnost!

Neposredna opasnost



Uključite radio ili TV prijamnik!
Poslušajte priopćenje o vrsti opasnosti i mjerama koje je potrebno poduzeti! Žurno poduzmite mjere zaštite iz priopćenja!

Prestanak opasnosti



Možete prestati provoditi mjere zaštite iz priopćenja. U slučaju potrebe, pomozite u akcijama spašavanja koje provode snage zaštite i spašavanja!
Znak se upotrebljava i za potrebe ispitivanja ispravnosti i razvoja sustava za uzbunjivanje.

ZNAK ZA UZBUNJIVANJE VATROGASNIH POSTROJBI I DRUGIH SNAGA ZAŠTITE I SPAŠAVANJA

Vatrogasna uzbuna



Ostanite mirni!
Znak za uzbunjivanje odnosi se na pripadnike vatrogasnih i drugih postrojbi zaštite i spašavanja koje odmah trebaju postupiti sukladno utvrđenim planovima.

ZA VRIJEME TRAJANJA OPASNOSTI, TE PROVOĐENJA MJERA ZAŠTITE I SPAŠAVANJA:

Samo nužno koristite telefon jer su komunikacije potrebne žurnim službama! Ako ste sudionik u prometu, omogućite slobodan prolaz snagama zaštite i spašavanja.

Kada zvati 112? (SOS poziv ili broj za hitne pozive)

POZIV U POMOĆ - kada prijeti opasnost za život i zdravlje ljudi, okoliš, materijalna i kulturna dobra. Pozivom na broj 112 ostvarujete vezu sa svim hitnim službama u RH - operateri primaju poziv i alarmiraju hitne službe. I dalje možete, kada ste sigurni koju službu trebate, izravno birati brojeve hitnih službi:

192 policija

193 vatrogasci

194 hitna medicinska pomoć

195 traganje i spašavanje na moru

1987 pomoć na cestama

DOJAVA NA BROJ 112 - bez odgode dužni ste dojaviti prijetnju od nesreće, veće nesreće ili katastrofe ili njezin nastanak.



8.4. Putovi evakuacije i evakuacijski izlazi (grafički prikazi)

a) Podrum

PLAN EVAKUACIJE

KREŠIMIROVA 52/A

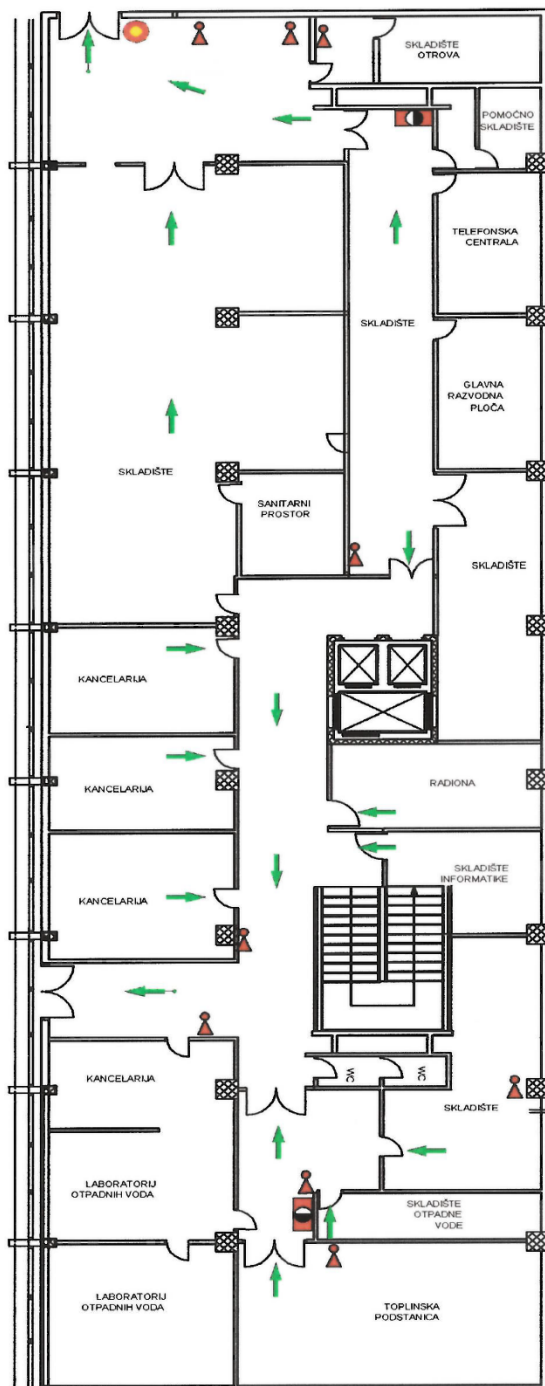

LEGENDA



UPUTA U SLUČAJU POŽARA

1. U slučaju vatre, dima ili mirisa dima obavijestite odgovornu osobu.
2. Nakon obavještanja odgovorne osobe ne dovodeći svoj život u opasnost pristupite početnom gašenju požara.
3. Ako niste u mogućnosti sami ugušiti požar pozovite intervencije vatrogasne postrojbe.
4. Pri napuštanju Vašeg radnog prostora molimo zatvorite prozore i vrata.
5. Slijedite izlaze oznake.
6. Smireno slijedite upute odgovorne osobe koja je osposobljena za intervenciju u slučaju požara i koje će Vam pomoći.





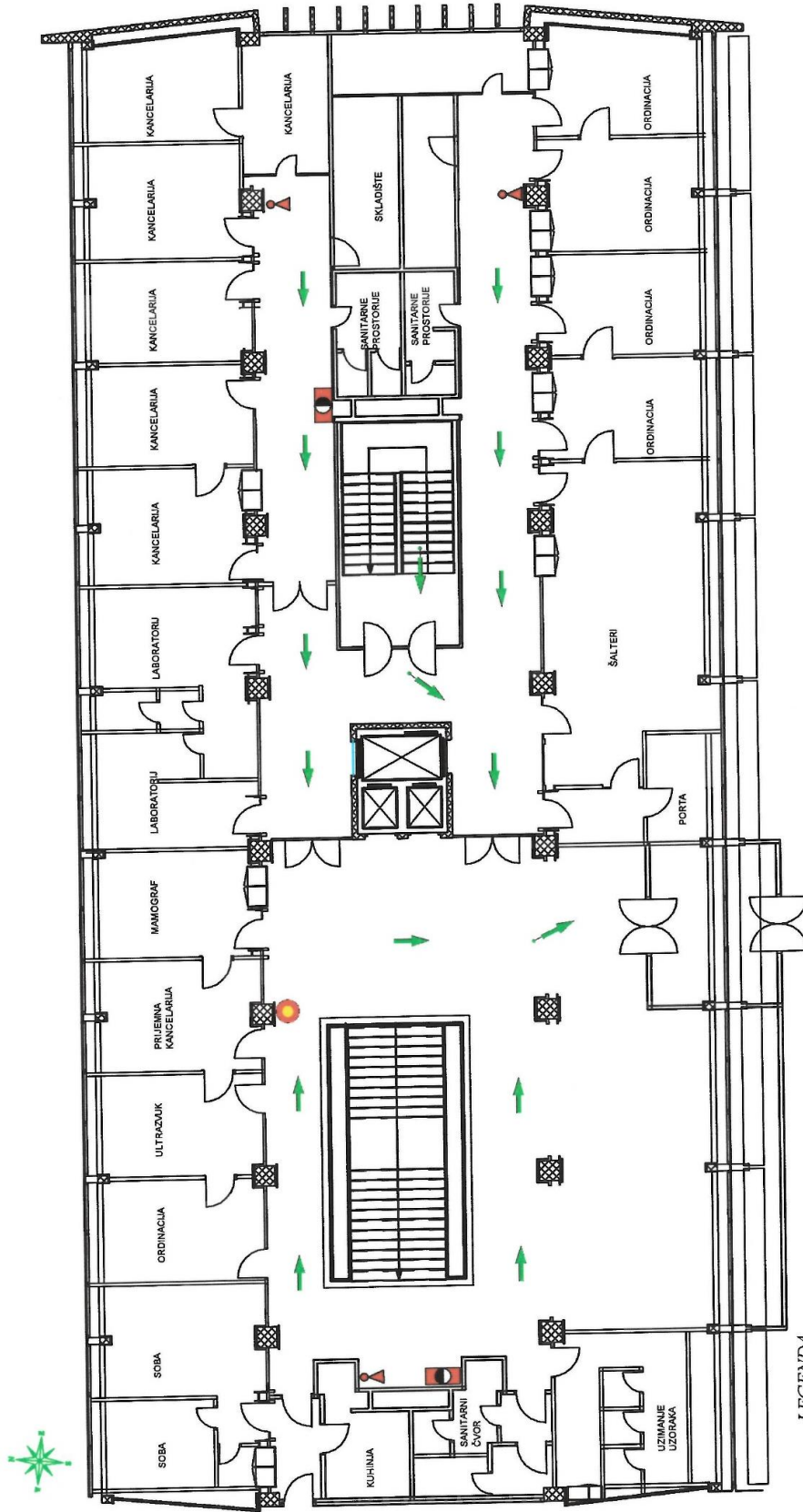

b) Prizemlje

PLAN EVAKUACIJE

KREŠIMOVA 52/A



LEGENDA

-  IZLAZ
EXIT
AUSGANG
USCITA
-  VATROGAJNI APARAT
FIRE EXTINGUISHER
FEUERLÖSCHER
APPARECCHIO
-  NUŠAN IZLAZ
EMERGENCY EXIT
SICHERHEITS AUSGANG
USCITA DI SICUREZZA
-  VISE NALAZITE OVDJE
YOU ARE HERE
SIE SIND HIER
SIE TE QUI
-  HIDRANT
HYDRANT
HYDRANT
IDRANTE
-  DIZALO OR
ELEVATOR
ASCENSORE

UPUTA U SLUČAJU POŽARA

1. U slučaju vatra, dima ili mirisa dima obavijestite odgovornu osobu.
2. Nekome obavijestivši o odgovornoj osobi ne dovodite svoj život u opasnost.
3. Pristupite predviđenom glavnom izlazu iz zgrade.
4. Pri napuštanju izlaza radnog prostora molimo vas obratiti pozornost vratu.
5. Slijedite izlazne oznake.
6. Svrtno slijedite upute odgovorne osobe koja je odgovorna za intervenciju u slučaju požara i gdje će vam pomoći.







PROJEKCIJA
 Plan izradio: 
 obilježje d.o.o., Rijeka
 prosinac 2008.

PLAN EVAKUACIJE

KREŠIMOVA 52/A



LEGENDA

-  IZLAZ
EXIT
AUSGANG
USCITA
-  NIŽNI IZLAZ
EMERGENCY EXIT
SICHERHEITS AUSGANG
USCITA DI SICUREZZA
-  VATROGASNI ASISIT
FEUERKÄMPFER
FUERBÄCKHER
AFFARECCHIO
-  VES NAJALITE OVIDE
YOU ARE HERE
SIE BEFINDEN SICH
SIE TE QUI
-  HIDRANT
HYDRANT
HYDRANT
IDRANTE
-  DELO
ELEVATOR
AUZUG
ASCENSORE

UPUTA U SLUČAJU POŽARA

1. U slučaju vatre, dima ili mirisa dima obavijestite odgovorne osobe.
2. Nalaze obvezujućim je odgovorne osobe na doručiti svoj list sa opštom priloženom i poduzeti odgovarajuće radnje.
3. Nemojte pokušavati samostalno gašiti požar bez potrebe i odgovarajuće osposobljenosti.
4. Pri napuštanju zgrade radnog prostora molimo zatvoriti prozore i vrata.
5. Slijediti izlazne oznake.
6. Smireno slijediti upute odgovorne osobe koja je odgovorna za intervenciju u slučaju požara i/ili otvora dima.

PROJEKT
Plan evakuacije
datum: 2024.
Zinovi za arhitekturu, inženjering
od poslova i zaštite civilne
odbrane 2024.

PLAN EVAKUACIJE

KREŠIMIROVA 52/A

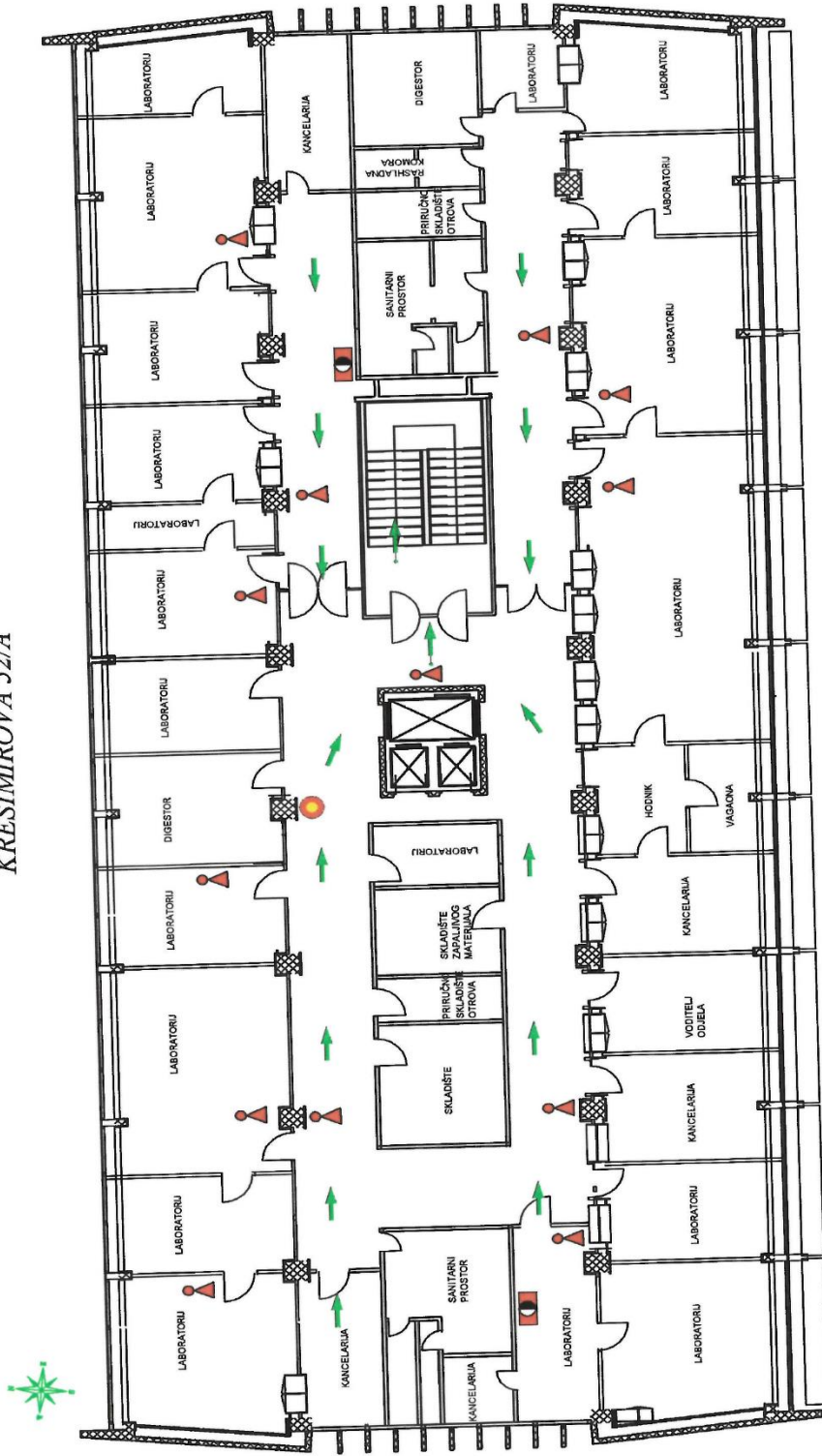

LEGENDA

- IZLAZ
EXIT
AUSGANG
USCITA
- NIŽI IZLAZ
EMERGENCY EXIT
SICHERHEITSGANG
USCITA DI SICUREZZA
- VATROGASNI APARAT
FIRE EXTINGUISHER
FEUERLOSCHER
APPARECCHIO
- HIDRANT
HYDRANT
FEUERWASSER
IDRANTE
- VESNAKALITE OVDJE
VIBRATION HERE
SIE BEFINDEN SICH
SIE TRE QU
- DIZALO
ELEVATOR
AUFZUG
ASCENSORE

UPUTA U SLUČAJU POŽARA

1. U slučaju vatre, dima ili mirisa odmah obavijestite odgovornu osobu.
 2. Nakon obavijesti na taj odgovoran osobu ne dovodite svoj život u opasnost pokušajte pobjeći na sigurno mjesto.
 3. Ako nitko u mogućnosti sam izgubiti put do sigurne izlazne točke i vanjske ulaznice.
 4. Prilikom izlaska iz zgrade radnik mora imati savjetnik sigurnosti i sigurnosti.
 5. Službeni izlazni znakovi.
 6. Svi smo odgovorni za sigurnost odgovorne osobe i sigurnost života.
- Interesna su stajališta radnika i sigurnosti i sigurnosti.

PROJEKT
Plan evakuacije
2022. 2022.

Projekt izradio:
Zagreb, 2022. godine
od poduzetnika:
oblikovao:

PLAN EVAKUACIJE

KREŠIMIROVA 52/A

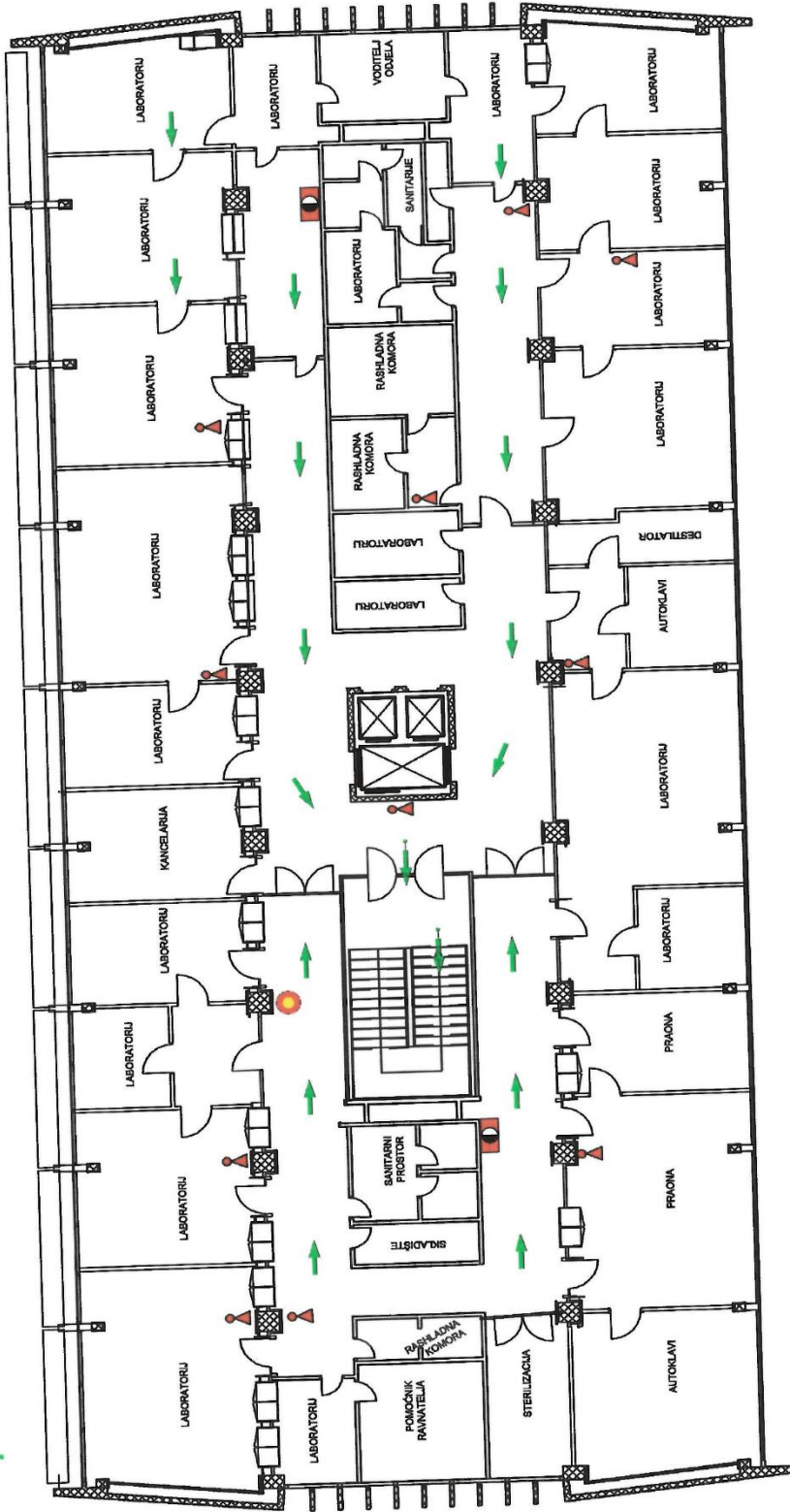

LEGENDA

- | | | | |
|--|---|--|--|
| | IZLAZ
AUSGANG
USCITA | | HIDRANT
HYDRANT
IDRANTE |
| | NUŽNI IZLAZ
EXIT
SICHERHEITS AUSGANG
USCITA DI SICUREZZA | | VIŠE NALAZITE OVDE
NOV ABE BERE
SIE BEFINDEN SICH
BIET QÜ |
| | VATROGASNI APARAT
FIRE EXTINGUISHER
FEUERLÖSCHER
APPARECCHIO | | DIZALO
LIFT
AUFZUG
ASCENSORE |

UPUTA U SLUČAJU POŽARA

1. U slučaju vatrene stisne ili nikada dugo obavještajte odgovorne osobe.
2. Nikada ne pokušavajte gasiti vatru ako niste sigurni u svoje sposobnosti. Odmah pozovite vatrogasce i obavijestite ih o lokaciji požara.
3. Ako čujete uzbudljive zvukove, odmah se pripremite za evakuaciju. Ne pokušavajte vratiti se u prostorije.
4. Pri napuštanju zgrade uvijek pratite pravilne putanje i ne pokušavajte vratiti se u prostorije.
5. Slijedite upute odgovornih osoba koje će vas voditi do najbližeg izlaza.
6. Nakon evakuacije u slučaju požara, ne pokušavajte vratiti se u prostorije.

PROJEKTOVANJE I IZVEDBA
IZ OBLASTI GRAĐEVINARSTVA I
POSREDOVANJE U PROMETU NEKRETNIM
PRAVNIM PREDMETIMA
IZ OBLASTI PROMETA NEKRETNIM
PRAVNIM PREDMETIMA
POSREDOVANJE U PROMETU NEKRETNIM
PRAVNIM PREDMETIMA
POSREDOVANJE U PROMETU NEKRETNIM
PRAVNIM PREDMETIMA

PLAN EVAKUACIJE

KREŠIMOVA 52/A

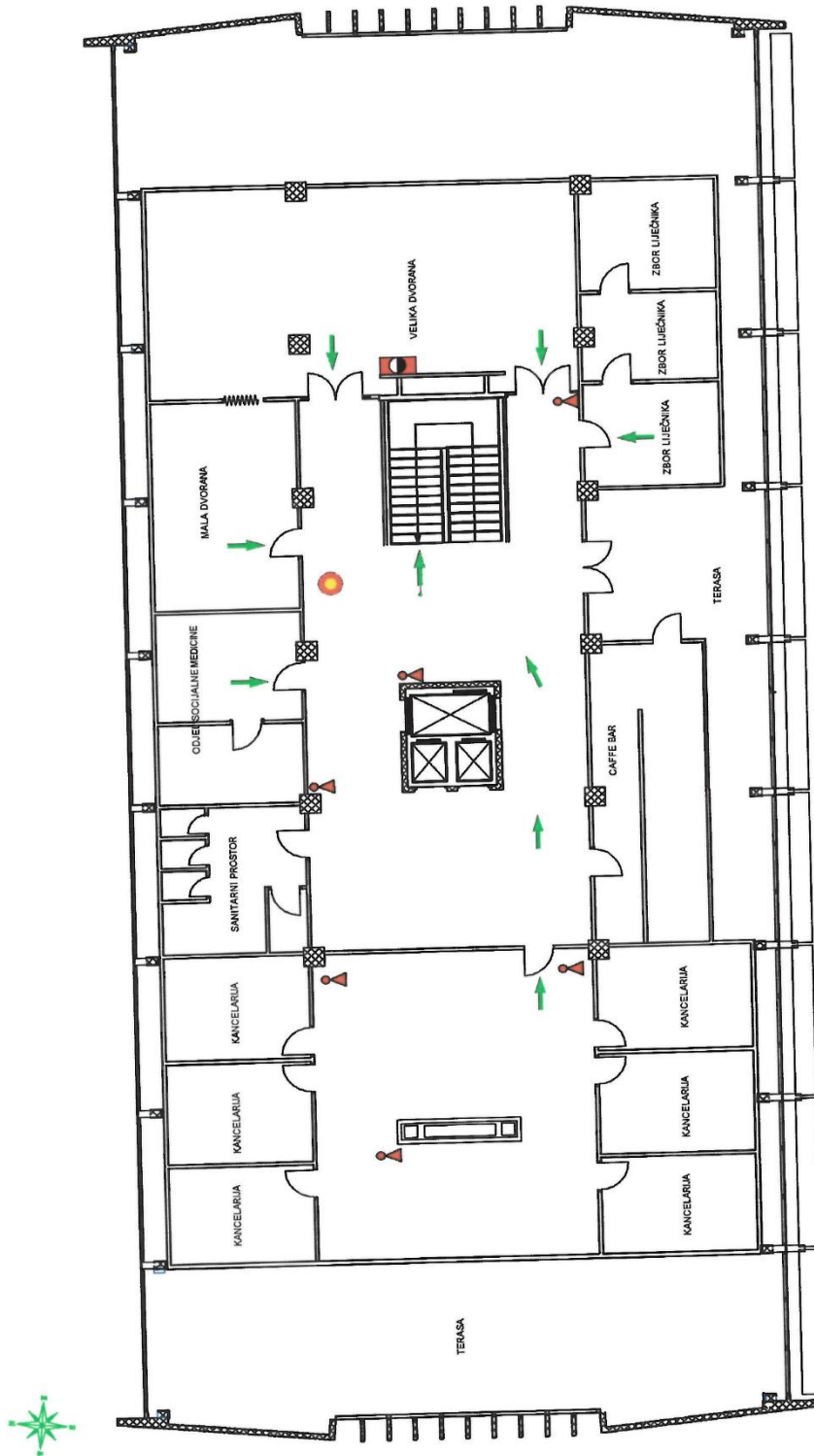

LEGENDA

- IZLAZ
EXIT
AUSGANG
USCITA
- NUŽNI IZLAZ
EMERGENCY EXIT
NOTGANG
USCITA DI SICUREZZA
- HIDRANT
HYDRANT
HYDRANT
IDRANTE
- VATROGASNI APARAT
FIRE EXTINGUISHER
FEUERLÖSCHER
APPARECCHIO
- VIŠE NALAZITE OVDE
YOU ARE HERE
SIE BEFINDEN SICH
SIE LE QUI
- DIZALO
ELEVATOR
ASCENSORE

UPUTA U SLUČAJU POŽARA

1. U slučaju vatre, dima ili mirisa dima obavijestite odgovornu osobu.
2. Nakon obavijesti o odgovornoj osobi ne dovodite svoj život u opasnost primajući početni pokušaj protjerivanja dima.
3. Ako se dima i mirisa ne osjeti, ali postoji mogućnost požara poslušajte intervjene i vježbanje u stranicama.
4. Pri napuštanju zgrade redovno poslušajte mirisne upozoritelje i vježbanje.
5. Slijedite bijele oznake.
6. Sva vremena napuštanja zgrade su navedena u prilogu 1. i 2. ovog plana.

PROJEKT: TERASA
 Završeno: 2022.
 Završeno: 2022.
 od: prof. dr. sc. Zoran
 od: prof. dr. sc. Zoran